

Credit China

by JCHERE



企業信用調査報告書

報告書分類：	企業信用調査報告書
委託分類：	ビジネス(財務調査 3 年間)
完成時間：	2006 年 3 月 20 日

目 次

第一部：報告概要

第二部：会社所在地の基本情報

第三部：企業概要

- 一、資本金
- 二、法人代表
- 三、経営範囲
- 四、法人種類
- 五、工商登録資料
- 六、歴史・沿革
- 七、株主名及び出資比率
- 八、経営者情報
- 九、関連会社情報

第四部：経営状況

- 一、主な製品とブランド
- 二、製品とサービス内容
- 三、従業員情報
- 四、販売地域、輸出比率
- 五、原料調達
- 六、取引先の類型
- 七、対外投資

第五部：財務状況

-
- 一、資産表
 - 二、負債書
 - 三、貸借対照表
 - 四、損益計算書
 - 五、支払い能力分析
 - 六、収益力分析
 - 七、信用枠の分析
 - 八、財務指標の説明
 - 九、銀行情報
 - 十、信用等級

第六部：総合評価

- 一、会社規模
- 二、製品販売
- 三、信用限度
- 四、発展動向

第一部：報告概要

資本金：	20 万米ドル
法人代表：	X X X
設立年月：	1993 年 1 月
業務内容：	ポリ四弗化エチレン及びプラスチック製品、密封件、金属製品、プラスチック機械製品
法人種類：	合弁企業
業界分野：	プラスチック産業
業務動向：	良好。
信用限度額：	X X X X 千元
格付け：	CR3

ご注意：当報告書において、特別な説明が無いかぎり、人民元を通貨の単位とする。

第二部：会社所在地の基本情報

地理底图（三）

1:32 000 000



中国国界线系按照我社1989年出版的1:400万《中华人民共和国地形图》绘制

経済指標

寧波市

This report is furnished at your sole request for the use of making decisions in respect of credit, trade or investment and for no other purpose. You shall not release or disclose any of the information contained in the report to any other person or firm or company unless otherwise agreed upon by JChere. JChere shall not be liable for any loss or damage arising out from the using of any information contained herein.

本調査報告書の情報に関する一切の権利は弊社に帰属します。報告書の複製、貸与、その他の著作権を侵害する行為は一切禁止いたします。報告書の内容は第三者に漏らすことを禁止いたします。まだ、報告書の内容について損害賠償の責任を負いません。

面積	0.63 万平方公里
総人口	1341.8 万人
国内総生産（2005 年）	6250.81 億元
2005 年農業増加値	92.98 億元
2005 年工業増加値	3130.72 億元
2005 年サービス業増加値	3027.11 億元
2005 年財務収入	2828.87 億元
2005 年固定資産投資	2452.11 億元
2005 年消費財の小売総額	2220.64 億元
2005 年農業総生産	239.52 億元
2005 年輸出入総額	1123.97 億ドル
2005 年居民年間平均収入	22160 元
隣接する省、都市	上海、浙江、安徽、江蘇
経済の発展状況	経済発達都市

説明：

- 1、国内総生産、各産業の増加値及び総生産は当時の価格による計算。

第三部：企業概要

会社名：寧波春祺フッ素プラスチック製品有限公司

住 所： 浙江省寧波市X X X X X

郵便番号： 341529

電話番号： 0579-XXXXXXX

ファクス： 0579-XXXXXXX

資本金：	20 万米ドル
法人代表：	X X X
設立年月：	1993 年 1 月
法人種類：	合弁会社
業務内容：	ポリ四弗化エチレン及びプラスチック製品、密封件、金属製品、プラスチック機械製品

工商登録資料

当該企業は、中米合弁企業であり、1993 年に設立され、1993 年 1 月 13 日寧波市工商局に登録した。登録番号は企合浙甬字 395 号、資本金は 20 万米ドル、法人代表は李琪敖であり、企業の経営更新期間は、10 年毎とされている。

株主名と投資比率

株主名	投資比率
寧波X X X X X会社	75%
米国X X X国際貿易公司	25%

歴史・沿革

年月	内容
1993 年 1 月	会社登録、設立。資本金は 15 万米ドル
1997 年 1 月	会社登録、設立。資本金は 20 万米ドルまで増資

経営者

経営者 (1)

名前：X X X	肩書き：取締役、総経理
年齢：56 才	性別：男
国籍：中国	教育レベル：修士

職歴

年月	勤務先	肩書き
1973-1984	寧波市 X X X X X	X X X X X
1985-1988	江北区計画 X X X X X	X X X X X
1989-1992	寧波 X X X 有限公司	副総経理
1993-現在に至る	宁波 X X X X 有限公司	取締役、総経理

経営者 (2)

名前：X X X	肩書き：取締役、総経理
年齢：52 才	性別：男
国籍：中国	教育レベル：博士

職歴

年月	勤務先	肩書き
1976-1985	寧波市X X X X X	X X X
1985-1989	杭州X X X 有限公司	X X X
1989-1998	寧波X X X 有限公司	副総経理
1998-現在に至る	寧波X X X X 有限公司	取締役、総経理

関連会社情報

なし。

第四部：経営状況

現在従事している主要な業務	
ポリ四弗化エチレン密封帯と原料帯の製造と輸出。	
主な製品とブランド	
製品：	ポリ四弗化エチレン密封帯と原料帯
ブランド：	春祺
従業員情報	
現在社員 138 人、うち管理職 5 人 アルバイト 24 人	
販売地域、輸出比率	
輸出入自営権の取得情報	あり
国内販売比率：	10%

国内販売地域：	寧波地域の貿易公司。
国外販売比率：	90%
国外販売地域：	日本、アメリカ、サウジアラビア、南米など。
原料調達	
国内調達比率：	45%
国外調達比率：	55%
取引先の類型	
貿易業者：	15%
直接ユーザー：	85%
取引方法	
調達：	電信扱いで送金、信用状
販売：	信用状、契約によって払う
その他	
当公司は国内で大型の原料帯の生産業者と輸出業者である。	

銀行情報

銀行名：	農業銀行庄橋事務所
口座番号：	X X X X X X X X X
銀行評価：	当該公司の信用状況が良好。

対外投資

なし。

This report is furnished at your sole request for the use of making decisions in respect of credit, trade or investment and for no other purpose. You shall not release or disclose any of the information contained in the report to any other person or firm or company unless otherwise agreed upon by JChere. JChere shall not be liable for any loss or damage arising out from the using of any information contained herein.

本調査報告書の情報に関する一切の権利は弊社に帰属します。報告書の複製、貸与、その他の著作権を侵害する行為は一切禁止いたします。報告書の内容は第三者に漏らすことを禁止いたします。また、報告書の内容について損害賠償の責任を負いません。

第五部：財務状況

資産負債表(2003 年度)

単位：千元

資産

流動資産		
現金及び銀行預金	:	1,088
棚卸資産	:	3,761
売掛金	:	7,049
その他の流動資産	:	6,394
流動資産合計	:	18,292
固定資産		
純粋固定資産	:	5,832
建設仮勘定	:	24
固定資産合計	:	5,856
その他の資産	:	898
資産合計	:	25,046

負債と資本

流動負債		
買掛金	:	3,867
短期借入金	:	0
その他の流動負債	:	9,352
流動負債合計	:	13,229
長期負債合計	:	0

This report is furnished at your sole request for the use of making decisions in respect of credit, trade or investment and for no other purpose. You shall not release or disclose any of the information contained in the report to any other person or firm or company unless otherwise agreed upon by JChere. JChere shall not be liable for any loss or damage arising out from the using of any information contained herein.

本調査報告書の情報に関する一切の権利は弊社に帰属します。報告書の複製、貸与、その他の著作権を侵害する行為は一切禁止いたします。報告書の内容は第三者に漏らすことを禁止いたします。また、報告書の内容について損害賠償の責任を負いません。

負債合計	:	13, 229
資本合計	:	11, 817
負債と資本合計	:	25, 046

損益表

売上	:	42, 285
△売上原価	:	31, 820
粗利益	:	10, 465
△営業費用	:	3, 694
△管理費用	:	1, 638
△財務費用	:	17
利益総額	:	5, 116
純利益	:	4, 502

資産負債表(2004 年度)

単位：千元

資産

流動資産		
現金及び銀行預金	:	2, 377
棚卸資産	:	4, 910
売掛金	:	6, 507
その他の流動資産	:	7, 005
流動資産合計	:	20, 799
固定資産		
純粋固定資産	:	4, 285
建設仮勘定	:	0
固定資産合計	:	4, 285

This report is furnished at your sole request for the use of making decisions in respect of credit, trade or investment and for no other purpose. You shall not release or disclose any of the information contained in the report to any other person or firm or company unless otherwise agreed upon by JChere. JChere shall not be liable for any loss or damage arising out from the using of any information contained herein.

本調査報告書の情報に関する一切の権利は弊社に帰属します。報告書の複製、貸与、その他の著作権を侵害する行為は一切禁止いたします。報告書の内容は第三者に漏らすことを禁止いたします。まだ、報告書の内容について損害賠償の責任を負いません。

その他の資産	:	770
資産合計	:	25,854

負債と資本

流動負債		
買掛金	:	4,959
短期借入金	:	0
その他の流動負債	:	7,319
流動負債合計	:	12,278
長期負債合計	:	0
負債合計	:	12,278
資本合計	:	13,576
負債と資本合計	:	25,854

損益表

売上	:	32,061
△売上原価	:	24,481
粗利益	:	7,580
△営業費用	:	2,169
△管理費用	:	1,185
△財務費用	:	-24
利益総額	:	4,250
純利益	:	3,697

資産負債表(2005年度)

単位：千元

This report is furnished at your sole request for the use of making decisions in respect of credit, trade or investment and for no other purpose. You shall not release or disclose any of the information contained in the report to any other person or firm or company unless otherwise agreed upon by JChere. JChere shall not be liable for any loss or damage arising out from the using of any information contained herein.

本調査報告書の情報に関する一切の権利は弊社に帰属します。報告書の複製、貸与、その他の著作権を侵害する行為は一切禁止いたします。報告書の内容は第三者に漏らすことを禁止いたします。また、報告書の内容について損害賠償の責任を負いません。

資産

流動資産		
現金及び銀行預金	:	3, 118
棚卸資産	:	3, 815
売掛金	:	5, 135
その他の流動資産	:	8, 278
流動資産合計	:	20, 346
固定資産		
純粋固定資産	:	5, 690
建設仮勘定	:	0
固定資産合計	:	5, 690
その他の資産	:	1, 135
資産合計	:	27, 171

負債と資本

流動負債		
買掛金	:	774
短期借入金	:	0
その他の流動負債	:	11, 085
流動負債合計	:	11, 859
長期負債合計	:	0
負債合計	:	11, 859
資本合計	:	15, 312
負債と資本合計	:	27, 171

損益表

売上	:	41,173
△売上原価	:	29,144
粗利益	:	12,029
△営業費用	:	3,247
△管理費用	:	1,491
△財務費用	:	42
利益総額	:	7,249
純利益	:	6,432

資産の及び負債の推移状況

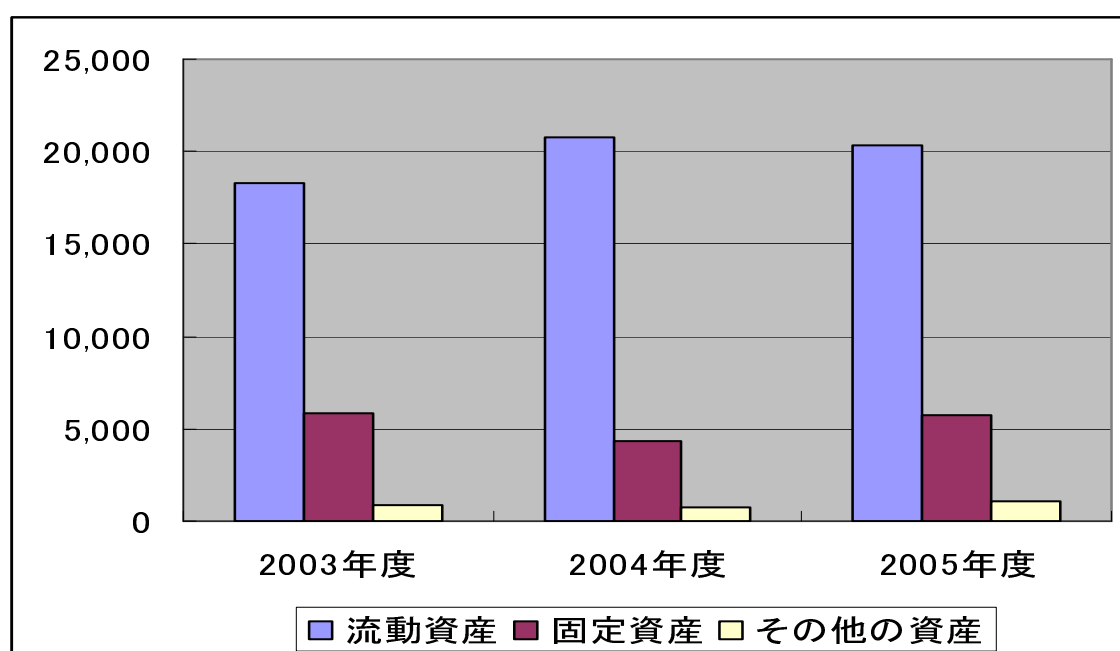

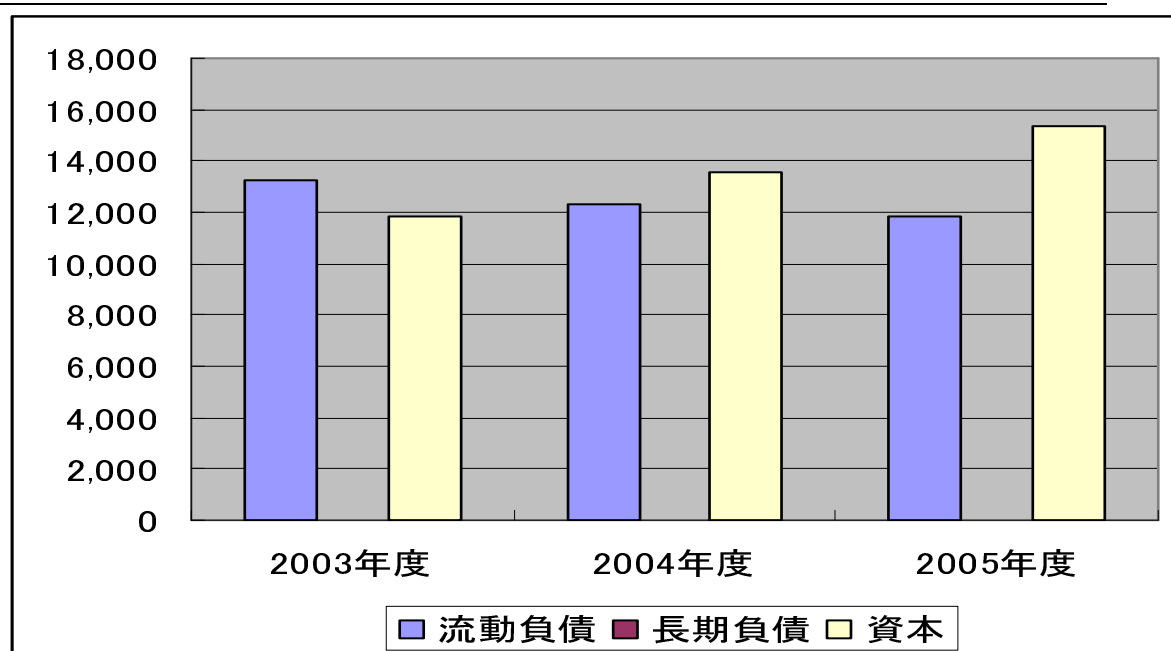

指標分析

支払い能力

		2003年度	2004年度	2005年度
流動比率	:	1.38	0.69	1.72
当座比率	:	1.10	0.29	0.39

安定性

		2003年度	2004年度	2005年度
負債率	:	1.12	0.90	0.77
固定率	:	0.49	0.32	0.37

収益性

		2003年度	2004年度	2005年度
資産利益率	:	10.8%	11.5%	18.99%
純利益率	:	17.9%	14.3%	26.68%

信用限度分析(2005)

当該会社最近年度の運用資産額：	11900 千円
当該会社最近年度の運用資産評価値：	1.57
当該会社の理想信用限度の計算値：	2975 千円

理想信用限度は当該企業に与えられる信用限度額の最大額である。ご参考までに当報告書で算出した信用限度は入手した財務データに基づいて計算したものである。

財務分析(2005)

短期負債の返済能力	短期負債の返済能力はやや高いが、資金の流動スピードは速くない。
在庫レベル	在庫が少ない、生産と販売のバランスがいい。
売掛金回転の平均時間	50 日。
その他	当会社の財務比率が合理で、儲け能力はやや高い。

財務指標の説明

.....
流動比率 = 流動資産合計/流動負債合計×100%

流動比率とは、会社の短期支払能力を評価する指標です。流動比率は、会社が流動負債の何倍の流動資産を持っているかを示す比率で、会社が、短期的に支払うべき債務の何倍の短期的に現金化する資産を持っているかを意味します。金融機関が、相手の支払能力を検討するためにも重要視される指標です。

判定の目安：一般的に流動比率は 200%を超えるのが良い、つまり流動負債の倍以上の流動資産を所有していることが望ましいと言われています。これは流動資産を換金しよう

とした場合に、貸借対照表（バランスシート）に計上されている半額程度でしか売却出来ない状況が起こる可能性を加味するため、とされています。

当座比率 = (流動資産合計-在庫) / 流動負債 × 100%

当座比率とは、流動比率より厳しく短期的な支払能力を評価するために用いる指標です。当座比率は、会社が流動負債の何倍の当座資産を持っているかを示します。流動比率との主な相違は、流動資産から棚卸資産などの現金化する速度の見えにくい要素を除くことによって、より現金化する確実性が高い当座資産と流動負債とを対比している点です。判定の目安：一般的には 100%を超えることが望ましいとされています。当座比率が 100%を超えている会社は、当座のお金で流動負債の全てを返済しても資金が手元に残るという事なので、資金繰りは良好だと言えます。

.....

負債比率 = 負債合計 / 資本合計 × 100%

負債比率とは、自己資本と他人資本との比率を示し、自己資本比率と同様に会社の借入依存度を見る指標です。自己資本比率とは表裏の関係になります。負債比率は小さければ小さいほど、他人資本への依存度が低い安定した資本構造であるといえます。他人資本が大きければ返済のために資金を用意しなければなりませんし、借入金等から発生する金利負担も大きくなりますので、負債比率は低い方が資金の安全性から好ましいわけです。中国においては一般的には 300%を越えると危険とされます。

固定比率 = 固定資産合計 / 資本合計 × 100%

固定比率は、固定資産に投下した資金がどの程度自己資本で賄われているのかを示す指標で、自己資本比率と合わせて長期的な資金の安定性を評価するのに用いられています。

固定資産は長期的に運用する資産ですから、固定資産に投下する資金はできる限り自己資本で賄われるのが理想的です。

判定の目安：100%がひとつの目安になります。100%を下回っていれば固定資産への投資は全て自己資金で賄っている理想的な姿といえます。これに対し、100%を超えていれば固定資産への投資が一部借入金などの他人資本によって賄われていることを意味します。

.....

資産利益率 = 利潤総額/総資産×100%

総資産とそこから生み出した利益の比率を分析する、企業の総合的な収益分析の代表的な指標です。債権者と株主から委託を受けた経営者にとって資本全体の効率性を見るのに優れた指標です。

純利益率 = 利潤総額/売上×100%

売上高利益率は、会社のすべての活動からの収益力を評価する指標です。この比率は、純利益が売上高に対して占める割合を示します。当年度税引利益は、会社のあらゆる損益を含みますので、あらゆる損益の増減が当年度税引利益率に影響を及ぼします。営業活動から生じる損益、金融収支の他、固定資産売却損益や投資目的で取得した有価証券の売却損益などの臨時項目、法人税等により売上高利益率に大きな影響を及ぼすことがあります。

.....

総合評価

- 会社規模：** 国内の同業界で、大型企業。
- 製品販売：** 近年、製品の販売は安定。
- 信用限度：** 2975 千元
- 財務状況：** 当会社の財務比率が合理で、短期負債の返済能力が高い、儲け能力も高い。
- 発展動向：** 良好
- 格付け：** CR3
- その他：** 当会社は I S O 9 0 0 2 国際品質体系認証と米国 U L 製品安全認証をすでに取得済みである。

格付け記号について

格付け	CR1	CR2	CR3	CR4	CR5	CR6
リスク評価	無	僅か	普通	やや高い	高い	非常に高い

本報告書について

この度、貴社のご依頼を受け調査対象企業（上記当該会社と表記している）に対する企業信用調査を実施し、調査の結果明らかになった情報を上記の各章において報告した。以下は本報告書を利用するに当たり注意すべき事項である。

1:調査手方としては中国商務部信用管理研究員の専門調査員は工商行政管理局、税務局、税関、統計局、関連団体、地方管轄機関等に保管されている公的資料の閲覧、当該会社の

対外発表情報の収集、及び当該会社の責任者、担当者に直接インタビューした資料を採

用した。

2：弊社の同意なしに本報告書の内容を第三者に漏洩してはならない。

3：本報告書においては、日本語の常用漢字にない漢字は中国語のピンイン表記で示すものとする。

4：本報告書はあくまで取引や投資の安全性を判断する

<お問い合わせ>

ジェーシーヒア株式会社

〒

東京都江東区青海 2-45 タイム 24 ビル 4 F

T E L : 03-5500-8994

F A X : 03-6909-8087

-----**終わり**-----